

DOCUMENTO DI INDIRIZZO ALLA PROGETTAZIONE

(art.23, comma 4, del D.Lgs. 50/16 e art. 15, commi 4 e 5 del D.P.R. 207/10)

Importo Finanziato € 3.345.000,00

Responsabile del Procedimento: geom. Rino Bosinco

PIANO NAZIONALE DI RIPRESA E RESILIENZA (PNRR)

M6C1 Intervento 1.1 Case della Comunità M6.C1 – 1.1 Case della comunità e presa in carico della persona

DELIBERA D.G.R. N. 12/16 DEL 07.04.2022

INTERVENTO DENOMINATO: Casa di Comunità n.01 HUB Distretto di Alghero, via degli Orti, in applicazione dell'art. 44, c.1. L.R. n. 24/2020. FONDI PNRR

CIG

CUP J18I22000170006

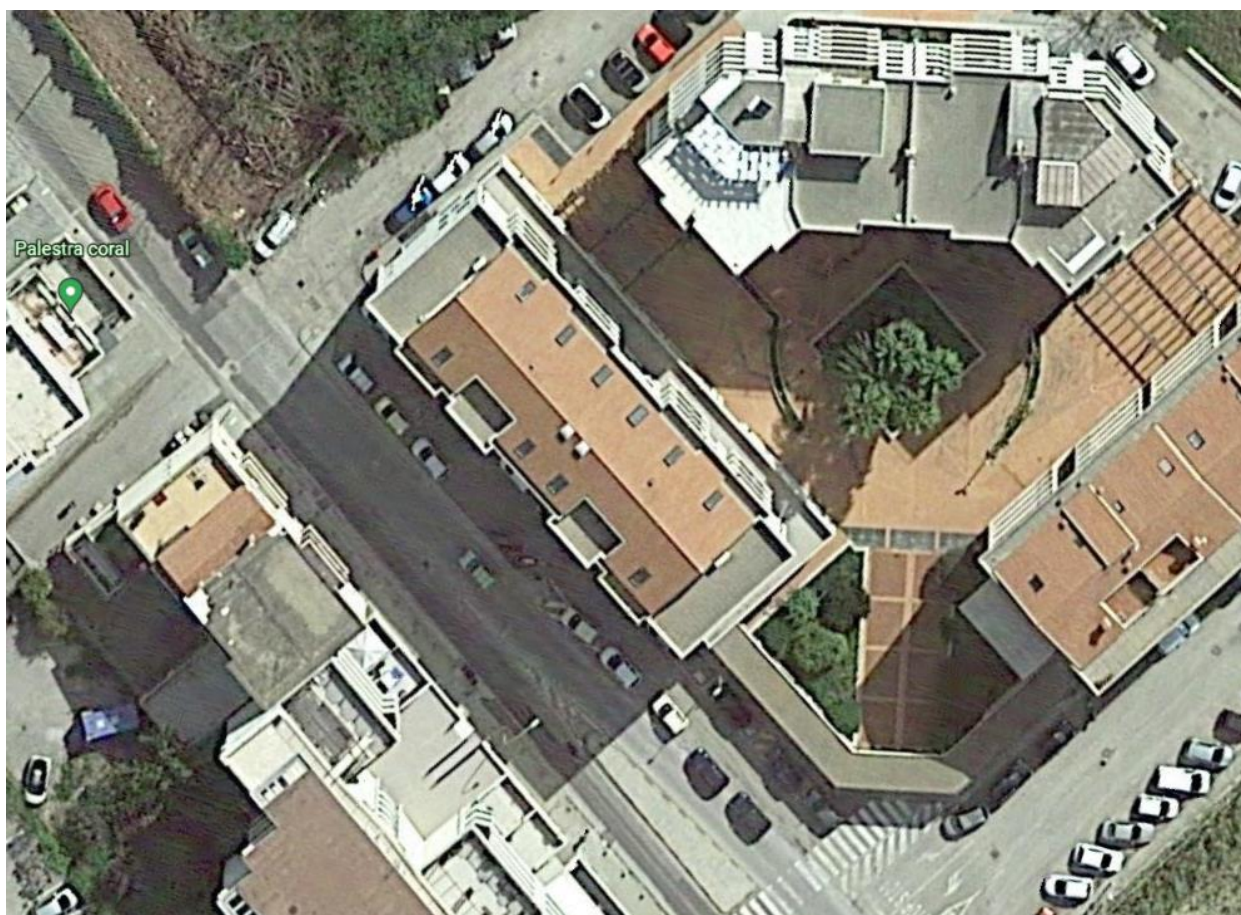

PREMESSA	4
0 DESCRIZIONE DELL'IMMOBILE	7
0.1 Descrizione del comparto edilizio e stato dei luoghi.....	7
0.1.1 Inquadramento urbanistico, idro-geologico e paesaggistico	10
0.2 Identificativi catastali.....	12
0.2.1 Situazione giuridica della proprietà	12
1 QUADRO ESIGENZIALE	13
1.1 Obiettivi dell'intervento e bisogni da soddisfare	13
1.1.1 Obiettivi funzionali (art. 44 comma 1 L.R. 24/2020).....	13
1.1.2 Obiettivi relativi alla sicurezza e al rispetto normativo.....	14
1.1.3 Obiettivi estetici.....	14
1.1.4 Obiettivi connessi alla scelta delle tecnologie costruttive	15
1.1.5 Obiettivi relativi alla dotazione tecnologica	15
1.1.6 Obiettivi relativi al contenimento energetico e alla sostenibilità ambientale	15
1.1.7 Obiettivi relativi alla gestione e manutenzione delle opere	15
2 QUADRO NORMATIVO DI RIFERIMENTO	16
2.1 Regole e norme tecniche da rispettare.	16
IMPIANTI	18
2.2 Normativa di settore.....	18
2.3 Criteri Ambientali Minimi (CAM).....	18
2.4 Vincoli di legge	18
3 DESCRIZIONE DEGLI INTERVENTI	19
3.1 Lavori di manutenzione straordinaria	19
4 MODALITA' DI ATTUAZIONE DELL'INTERVENTO	19

4.1	Progetto di fattibilità tecnica ed economica.....	20
4.2	Progetto Definitivo/Esecutivo.....	21
4.3	Verifica della progettazione.....	22
4.4	Disposizioni in merito alla direzione Lavori.....	22
4.5	Disposizioni in merito al collaudo delle opere.....	22
5	LIMITI FINANZIARI.....	22
5.1	Stima importo lavori.....	22
5.2	Classi e categorie delle opere.....	23
5.3	Stima corrispettivi servizi di ingegneria e architettura.....	24
5.4	Fonti di finanziamento.....	26
6	PROCEDURA SCELTA CONTRAENTE.....	26
6.1	Modalità affidamento servizi tecnici e lavori.....	26
7	CRONOPROGRAMMA.....	26
8	ALLEGATI.....	26

PREMESSA

Accenni sul PNRR

(Introduzione da Linee guida per la redazione del progetto di fattibilità tecnica ed economica da porre a base dell'affidamento di contratti pubblici di lavori del PNRR e del PNC -Art. 48, comma 7, del decreto-legge 31 maggio 2021, n. 77, convertito nella legge 29 luglio 2021, n. 108)

Gli articoli 44 e 48 del decreto-legge 31 maggio 2021, n. 77, convertito nella legge 29 luglio 2021, n. 108, stabiliscono, rispettivamente, una procedura accelerata per “grandi opere”¹ sulla base del progetto di fattibilità tecnica ed economica (di seguito PFTE) e la facoltà per le stazioni appaltanti di affidare congiuntamente la progettazione ed esecuzione dei relativi lavori anche sulla base del medesimo PFTE in relazione alle procedure di affidamento a valere sulle risorse² del Piano nazionale di ripresa e resilienza (PNRR) e del Piano nazionale per gli investimenti complementari (PNC).

L'ammontare dei fondi stanziati e le tempistiche previste per l'utilizzo dei fondi della Resilience and Recovery Facility e del Fondo Complementare Nazionale comportano da un lato l'esigenza di semplificare le procedure per accelerare i tempi della realizzazione delle opere ma, allo stesso tempo, impongono scelte mirate a garantire la qualità progettuale degli interventi.

Il PNRR riconosce agli investimenti nelle infrastrutture un ruolo centrale per lo sviluppo e la coesione, prevedendo inedite risorse da destinare alla trasformazione del capitale infrastrutturale del Paese. Al contempo, coerentemente con le linee guida e le strategie adottate a livello europeo, il Piano promuove una visione integrata dello sviluppo ricercando un equilibrio sinergico tra dimensioni economiche, sociali e ambientali e gli aspetti di natura tecnico-realizzativa.

Il “*public procurement*”, come indicato anche dalle raccomandazioni UE al nostro Paese, in questo senso è uno strumento formidabile di innovazione del modello produttivo, sia sul piano della **programmazione** per la individuazione preventiva delle infrastrutture pertinenti alle necessità del Paese (il “CHE COSA”), sia riguardo alle modalità per pervenire ad una **adeguata progettazione e realizzazione** di infrastrutture **efficienti e sostenibili** (il “COME”). Infrastrutture **efficienti** sotto il profilo tecnico-economico e **sostenibili** sotto i profili ambientale e sociale.

In questo contesto, l'accesso alle risorse finanziarie disponibili per i singoli progetti del PNRR è condizionato, tra le altre cose, a una rigorosa verifica dei potenziali impatti degli interventi sugli obiettivi ambientali (principio di “non recare danni significativi all'ambiente”) prioritari in ambito dell'Unione così come definiti dal Regolamento (UE) 2020/852 (cd. “Regolamento Tassonomia” degli investimenti sostenibili) e richiamati esplicitamente anche nel Regolamento (UE) 2021/241 che istituisce il dispositivo di ripresa e resilienza.

La cornice europea in tema di cambiamenti climatici (che riguarda due dei sei macro-obiettivi del Regolamento (UE) 2020/852) è poi completata dalla Comunicazione CE (2021) 550 denominata “*Fit for 55: delivering the EU's 2030 Climate Target on the way to climate neutrality*”.

Il PNRR promuove, quindi, il disegno di un approccio nuovo rispetto alla progettazione, la realizzazione e la gestione di un'infrastruttura, mettendo al centro la sostenibilità e l'innovazione in tutte le sue principali accezioni, estendendo tale principio ed attenzione anche all'efficientamento dei processi di trasporto e logistica funzionali alle varie fasi del progetto di realizzazione e di manutenzione ordinaria dell'opera, seppur non di diretta competenza della Stazione Appaltante (ma tuttavia qualificanti in termini di impatto sostenibile dell'opera stessa, per un punto di equilibrio tra territorio, imprese, committenza pubblica e istituzioni autorizzative).

Attraverso l'innovazione e lo sviluppo infrastrutturale, infatti, è possibile perseguire obiettivi ambientali e, al tempo stesso, ridurre i costi operativi, aumentare la produttività e l'efficienza, la sicurezza sul lavoro, l'inclusione e l'accessibilità.

La duplice sfida è, pertanto, la individuazione di quelle progettualità che dal punto di vista tecnico e qualitativo possano soddisfare questi criteri, anche indirizzando le Stazioni Appaltanti a selezionare i

propri operatori economici con criteri che favoriscano sostenibilità e innovazione, e al tempo stesso, rendere più efficiente il processo approvativo, anche attraverso mirati strumenti di semplificazione.

Al contempo, l'anticipazione al PFTE dei pareri, nulla-osta ed autorizzazioni delle diverse Amministrazioni coinvolte nel processo autorizzativo delle opere comporta l'esigenza ineludibile di concretizzare il più possibile gli elementi caratterizzanti e gli impatti dell'opera in questa fase progettuale, demandando alle fasi successive la sola definizione di aspetti tecnici che non incidano sul contenuto dell'intervento infrastrutturale.

A questo fine, la eventuale digitalizzazione delle attività di committenza e di progettazione (già richiamate dall'art. 23 del D.Lgs. 50/2016 e s.m.i. nonché dal D.M. 560/2017 e dal D.L. 77/2021) deve essere in grado di supportare la maggiore efficacia nella gestione degli iter autorizzativi dei progetti, nella attuazione e nella rendicontazione dei lavori eseguiti, nell'ottica ulteriore della gestione del ciclo di vita dei cespiti infrastrutturali.

CIRCOLARI, ISTRUZIONI TECNICHE E GUIDE OPERATIVE UTILI

Si riportano di seguito, a titolo meramente esemplificativo e non esaustivo, le circolari e linee guida operative relative all'attuazione dei progetti PNRR, a cui il progettista è tenuto a conformarsi per quanto attiene allo sviluppo progettuale e alla predisposizione dei capitolati applicabili alla fase realizzativa delle opere:

☒ Ministero delle Infrastrutture e della Mobilità Sostenibili –

“Linee guida per la redazione del progetto di fattibilità tecnica ed economica da porre a base dell'affidamento di contratti pubblici di lavori del PNRR e del PNC”, luglio 2021

☒ Circolare MEF-RGS del 14 ottobre 2021, n. 21, recante: *“Piano Nazionale di Ripresa e Resilienza (PNRR) – Trasmissione delle Istruzioni Tecniche per la selezione dei progetti PNRR”*

☒ Circolare MEF-RGS del 29 ottobre 2021, n. 25, recante: *“Piano Nazionale di Ripresa e Resilienza (PNRR) – Rilevazione periodica avvisi, bandi e altre procedure di attivazione degli investimenti”*

☒ Decreto interministeriale del 7 dicembre 2021 della Presidenza del Consiglio dei Ministri Dipartimento per le Pari

Opportunità, recante le *“Linee guida volte a favorire la pari opportunità di genere e generazionali, nonché l'inclusione lavorativa delle persone con disabilità nei contratti pubblici finanziati con le risorse del PNRR e del PNC”*

☒ Circolare MEF-RGS del 14 dicembre 2021, n. 31, recante *“Rendicontazione PNRR al 31.12.2021 – Trasmissione dichiarazione di gestione e check-list relativa a milestone e target”*

☒ Circolare MEF-RGS del 30 dicembre 2021, n. 32, recante *“Guida operativa per il rispetto del principio di non arrecare danno significativo all'ambiente”*

☒ Circolare MEF-RGS del 31 dicembre 2021, n. 33, recante *“Nota di chiarimento sulla Circolare del 14 ottobre 2021, n. 21 - Trasmissione delle Istruzioni Tecniche per la selezione dei progetti PNRR – Addizionalità, finanziamento complementare e obbligo di assenza del c.d. doppio finanziamento”*

☒ Circolare MEF-RGS del 18 gennaio 2022, n. 4 recante *“Piano Nazionale di Ripresa e Resilienza (PNRR) – articolo 1, comma 1 del decreto-legge n. 80 del 2021 - Indicazioni attuative”*

☒ Circolare MEF-RGS del 24 gennaio 2022, n. 6 recante *“Piano Nazionale di Ripresa e Resilienza (PNRR) – Servizi di assistenza tecnica per le Amministrazioni titolari di interventi e soggetti attuatori del PNRR”*

☒ Circolare del 10 febbraio 2022 n.9 – Allegato – *“Istruzioni tecniche per la redazione dei sistemi di gestione e controllo delle amministrazioni centrali titolari di interventi del PNRR”*

☒ Circolare MEF-RGS del 21 giugno 2022, n. 27 recante *“Piano Nazionale di Ripresa e Resilienza (PNRR) – Monitoraggio delle misure PNRR”* con Allegato – *“Linee Guida per lo svolgimento delle attività connesse al monitoraggio del PNRR”*

Il progettista è tenuto al rispetto di tutte le normative e circolari emesse durante il corso della progettazione e riguardanti la progettazione e/o l'attuazione degli interventi in oggetto.

Con la Delibera di Giunta Regionale della Regione Autonoma della Sardegna n. 12/16 del 07/04/2022 - "Piano nazionale di ripresa e resilienza, Missione 6 Salute e Piano nazionale per gli investimenti complementari. Interventi di cui al decreto di riparto del Ministro della Salute del 20 gennaio 2022" è stato approvato l'elenco degli interventi finanziati con le risorse PNRR e PNC di cui al decreto del Ministro della Salute del 20 gennaio 2022, tra cui rientra l'intervento denominato "Intervento di Ristrutturazione Edilizia dell'edificio sito in via degli Orti n. 93 – Alghero (SS), da destinare a Casa di Comunità n.01 HUB Distretto di Alghero, in applicazione dell'art. 44, comma 1. legge Regione Sardegna di riforma sanitaria n. 24/2020 - Fondi PNRR", il cui costo complessivo è stato stimato in € 3.345.000,00. Con la medesima deliberazione è stato disposto che i singoli interventi dovessero essere attuati dalla Direzione generale della Sanità, previa stipula di apposita convenzione con le Aziende interessate e, nel caso di interventi sovra aziendali, con l'Azienda regionale della salute (ARES), secondo le linee di indirizzo dettate dalla medesima Direzione generale.

Con DGR 17/68 del 17/05/2022 è stato approvato il Piano Operativo Regionale che 2022 riporta gli Action Plan per ciascuna Linea di investimento.

L'intervento rientra nella programmazione sanitaria regionale di cui al Piano Regionale dei Servizi Sanitari 2022/2024 approvato con Deliberazione di Giunta Regionale n. 9/22 del 24/03/2022. Il Piano Regionale dei Servizi Sanitari, rimodulando la rete dei servizi territoriali erogati a livello di distretto, ha previsto l'implementazione delle Case della comunità, includendo per il distretto di Sassari della ASL n. 1 di Sassari, l'investimento a valere sui fondi del PNRR, Missione 6 Componente 1, per la realizzazione della Casa della comunità nel Comune di Alghero, nell'edificio sito in via degli orti n° 93.

La presente relazione, redatta ai sensi dell'articolo 15, commi 4 e 5 del D.P.R. 207/10, ancora in vigore per effetto dell'art. 216, comma 4, del D.Lgs. 50/2016, rappresenta il documento di indirizzo alla progettazione necessario all'avvio dei servizi di architettura e ingegneria relativi ai lavori necessari all'attuazione dell'intervento in oggetto. Il presente documento è redatto anche sulla base delle Linee guida del Ministero delle Infrastrutture e della Mobilità Sostenibile per la redazione del progetto di fattibilità tecnica ed economica da porre a base dell'affidamento di contratti pubblici di lavori del PNRR e del PNC approvate dall'Assemblea del Consiglio Superiore dei Lavori Pubblici il 29/07/2021.

Denominazione dell'intervento:

Intervento di Ristrutturazione Edilizia dell'edificio, sito in via degli Orti n° 93 ad Alghero (Sassari), da destinare a Casa di Comunità n.01 HUB Distretto di Alghero, in applicazione dell'art. 44, comma 1. legge Regione Sardegna di riforma sanitaria n. 24/2020 - Fondi PNRR.

Ubicazione dell'intervento:

L'intervento è localizzato in Alghero (SS) – Via degli Orti n° 93.

Codice NUTS: ITG25

Stazione Appaltante:

Asl n. 1 - Sassari

Struttura tecnica referente per la Stazione Appaltante: ARES - SC AT Sassari-Olbia

Telefono 079/2062524

0 DESCRIZIONE DELL'IMMOBILE

0.1 Descrizione del comparto edilizio e stato dei luoghi.

L'intervento riguarda la manutenzione straordinaria/ristrutturazione edilizia del complesso immobiliare, sito ad Alghero (SS) in via degli Orti n° 96, allo scopo di adeguarne la destinazione d'uso a Casa della Comunità, con le caratteristiche tecniche e distributive adeguate sia alla normativa di riferimento che alle necessità specifiche rappresentate dalla Direzione Sanitaria della ASL 1 – Sassari.

La struttura sanitaria si trova nel comune di Via Alghero, nella via degli Orti, si articola su 4 livelli più un quinto sottotetto ed ha una superficie totale di circa lorda in pianta pari a mq. 1.868,28 così distinta:

Piano terra mq. 418,41 destinata a sportello ticket e uffici amministrativi;

Piano primo mq. 296,53 destinata ad ambulatori;

Piano secondo mq. 296,53 destinata ad ambulatori e uffici sanitari;

Piano terzo mq. 296,53 destinata ad uffici sanitari ed amministrativi;

Piano quarto mq. 296,53 destinata ad uffici amministrativi;

Piano quinto mq. 263,75 destinata a locali di sgombero.

Si tratta di interventi puntuali di ristrutturazione su edifici esistenti pertanto non si indica la possibilità di fare ricorso alle tecniche di ingegneria naturalistica.

Il progetto dovrà essere sottoposto all'esame del Comando dei Vigili del Fuoco secondo quanto stabilito dall'art. 3 del d.P.R. 151/2011, commi 1 e 2.

Schema distributivo dei corpi di fabbrica del Poliambulatorio

SCHEMA DI LOCALIZZAZIONE DEGLI INTERVENTI DI ADEGUAMENTO



Realizzazione della compartimentazione
Adeguamento dell'impianto elettrico
Realizzazione impianto rilevazione fumi
Realizzazione impianto alimentazione idranti
Posizionamento estintori

Comune di Alghero - Planimetria Generale



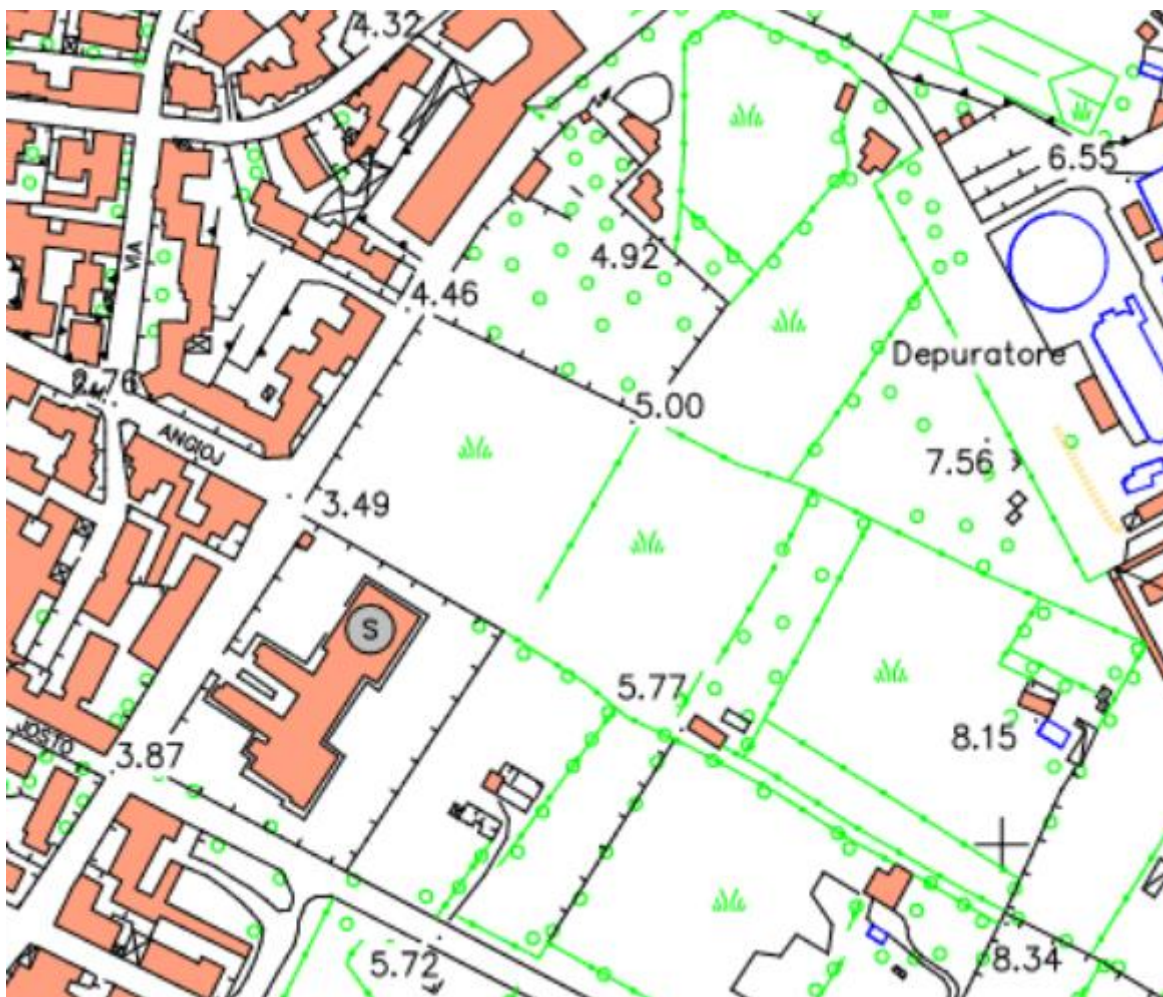

Stralcio P.U.C.

Dalla consultazione della cartografia allegata al PUC si sono estrapolate le tavole grafiche relative alla pericolosità idraulica e da frana, le quali evidenziano che la zona di intervento non è soggetta a tali rischi.

0.2 Identificativi catastali

L'area di intervento è censita nel Catasto Fabbricati al foglio 64, mappali 48-49

0.2.1 Situazione giuridica della proprietà

L'immobile è di proprietà dell'Azienda Sanitaria Locale n° 1 di Sassari.

1 QUADRO ESIGENZIALE

1.1 Obiettivi dell'intervento e bisogni da soddisfare

Scopo dell'intervento è la riqualificazione dell'immobile, riconvertendolo all'uso come Casa della Comunità (CdC), di tipo spoke. La CdC, così declinata dalla normativa nazionale, corrisponde alla Casa della salute definita dalla L.R. 24/2020 Art. 44 comma1, quale *“struttura che raccoglie in un unico spazio l'offerta extra-ospedaliera del servizio sanitario, integrata con il servizio sociale, in grado di rispondere alla domanda di assistenza di persone e famiglie con bisogni complessi”*.

Maggiori dettagli sulla Casa della Comunità sono stati forniti nel Piano dei Servizi sanitari della Regione Autonoma della Sardegna, emanato con la D.G.R. n. 9/22 del 24/03/2022, nel quale la CdC viene descritta al punto 6.3 come nodo di una rete territoriale basata su una logica organizzativa per Distretti Sanitari.

Le Case della comunità, afferenti al distretto, sono luoghi dove l'integrazione socio-sanitaria è pensata in modo da non essere solo funzionale, ma anche strutturale e fisica, con la condivisione degli spazi e la promozione del lavoro di équipe.

Come sancito dall'art. 44, comma 2, della L.R. 24/2020, *“Le case della salute operano per conseguire i seguenti obiettivi:*

- *appropriatezza delle prestazioni attraverso percorsi diagnostico-terapeutici e assistenziali, presa incarico globale e orientamento di pazienti e famiglie;*
- *riconoscibilità e accessibilità dei servizi;*
- *unitarietà e integrazione dei servizi sanitari e sociali;*
- *semplificazione nell'accesso ai servizi integrati”*.

L'art. 44, comma 3, lett. c) dispone, inoltre, che le Case della salute (ora Case della comunità) svolgano, tra le altre, la funzione di promozione del *“lavoro di équipe tra le varie figure professionali: medici di medicina generale, pediatri di libera scelta, medici di continuità assistenziale e dell'emergenza territoriale, specialisti ambulatoriali, personale sanitario, socio-sanitario e tecnico-amministrativo, operatori sociali”*.

Si fornisce a seguire l'indicazione degli obiettivi che il progettista, nel rispetto del budget di finanziamento, deve declinare nel progetto.

Si rimanda, inoltre, al DM 77/2022 recante standard per lo sviluppo dell'assistenza territoriale nel SSN.

1.1.1 Obiettivi funzionali (art. 44 comma 1 L.R. 24/2020)

- Tutte le opere che verranno progettate dovranno essere congruenti con le indicazioni di carattere tecnico sanitario contenute nella Relazione Sanitaria predisposta dalla Direzione Sanitaria ASL 1 – Sassari, allegata al presente DIP per farne parte integrante. Ulteriori indicazioni suppletive ed integrative, sempre di carattere sanitario, potranno essere specificate anche in sede di esame o approvazione delle diverse fasi progettuali, che scaturiranno a seguito dell'affidamento dei servizi di progettazione;
- Creazione di una strutturazione logica e distribuzione degli spazi funzionalmente fruibili dall'utenza e dal personale a vario titolo coinvolto nelle attività sanitaria e socio sanitaria.
- Razionalità e semplicità di utilizzo degli spazi.
- Chiara identificazione delle funzioni e dei percorsi esterni.
- Interrelazione con altre funzioni (comunali, ASL, associazioni di volontariato, etc.)
- L'intervento deve consentire l'utilizzo della struttura da parte di team multidisciplinari e professionali di MMG,
- PLS, medici specialistici, infermieri, psicologi, assistenti sociali e altri professionisti della salute.
- La struttura dovrà permettere l'ottimale operatività della figura dell'Infermiere di famiglia e comunità.

- La struttura dovrà fungere da punto di riferimento continuativo per la comunità, anche attraverso l'utilizzo di un'infrastruttura informatica, e inoltre, dovrà prevedere, al suo interno, un servizio dedicato alla raccolta del bisogno da parte del cittadino (SUA) per le valutazioni multidimensionali (UVT).
- Creazione di una strutturazione logica e distribuzione degli spazi funzionalmente fruibili dall'utenza e dal personale a vario titolo coinvolto nelle attività sanitaria e socio sanitaria.
- Razionalità e semplicità di utilizzo degli spazi.
- Chiara identificazione delle funzioni e dei percorsi esterni.
- Interrelazione con altre funzioni (comunali, ASL, associazioni di volontariato, etc.)
- La progettazione dovrà garantire la fluidità di percezione, di fruizione degli spazi e l'accessibilità da parte di persone con disabilità. L'accessibilità dovrà essere valutata tenendo conto delle varie accezioni: motoria, visiva, uditiva, cognitiva.
- La progettazione dovrà essere volta alla massima incisività e alla non differenziazione, adottando soluzioni che non distinguano, per quanto possibile, tra i fruitori.
- Per le sistemazioni esterne del lotto si richiede:
 - realizzazione di percorsi fruibili da persone con disabilità coerenti con le norme di settore e le specifiche delle strutture sanitarie;
 - razionalizzazione della distribuzione dei parcheggi con percorsi e accessi distinti in base alle tre tipologie: utenti, personale, mezzi di soccorso e carico scarico.
 - realizzazione di punti di raccolta dei rifiuti con separazione differenziata integrati nel contesto;
 - individuazione di posti auto riservati a persone con disabilità collocati in prossimità dell'ingresso e per le operazioni di carico/scarico;
 - la sistemazione a verde degli spazi residui;
 - illuminazione esterna;
 - pensiline fotovoltaiche per il parcheggio, prevedendo un congruo numero di postazioni di ricarica per auto e bici elettriche e in ogni caso prevedendo la predisposizione impiantistica per l'incremento futuro.

1.1.2 Obiettivi relativi alla sicurezza e al rispetto normativo

La progettazione dovrà garantire la sicurezza dell'utenza (pazienti, personale, visitatori) relativamente ai seguenti aspetti:

- sicurezza sui luoghi di lavoro, antincendio e nella gestione delle emergenze;
- sicurezza nella fruizione degli spazi, intesa come indicazione, all'interno delle relazioni tecniche, delle caratteristiche dimensionali e materiche al fine di tutelare la sicurezza dell'utenza (a titolo esemplificativo: rispetto delle caratteristiche di attrito delle superfici calpestabili, etc.);
- sicurezza igienico sanitaria, intesa come rispetto delle prescrizioni del Regolamento di Igiene e di Sanità Pubblica del Comune di Sassari e delle ulteriori prescrizioni applicabili;
- sicurezza impiantistica, intesa come rispetto delle norme tecniche di riferimento ponendo particolare attenzione alla tipologia dell'utilizzatore finale;
- sicurezza dalle effrazioni e atti vandalici, intesa come indicazione nei progetti della presenza di sistemi di videosorveglianza, di rilevazione delle intrusioni e controllo degli accessi (o relativa predisposizione);
- sicurezza dei materiali intesa come rispetto del Regolamento 305/11 relativa alla marcatura CE dei prodotti da costruzione e delle ulteriori norme volte alla tutela della salute.

1.1.3 Obiettivi estetici

Con l'intervento si intende migliorare anche la qualità estetica del complesso mediante:

- soluzioni che nel complesso riusciranno a valorizzare e garantire un corretto rapporto tra il contesto esistente, il fabbricato in fase di recupero e lo spazio verde circostante, garantendo la massima “permeabilità” verso l’esterno;

1.1.4 Obiettivi connessi alla scelta delle tecnologie costruttive

Trattandosi di intervento su struttura in uso con servizi erogati all’utenza, l’urgenza di rendere fruibili gli spazi il prima possibile, determinano la necessità di limitare al massimo i tempi di realizzazione. Dovranno, quindi, prediligersi:

- soluzioni tecniche, materiali e tecnologie costruttive adottati ai fini della riduzione dei tempi e dei costi di realizzazione;
- soluzioni tecniche, materiali e tecnologie costruttive adottati ai fini della riduzione dell’impatto del cantiere sulle attività in corso.

1.1.5 Obiettivi relativi alla dotazione tecnologica

La dotazione tecnologica della struttura dovrà essere volta all’integrazione architettonica e dovrà ispirarsi alle seguenti soluzioni (a titolo esemplificativo e non esaustivo):

- presenza di dotazione impiantistica di base;
- sistemi di illuminazione interne a basso consumo che garantiscano il rispetto dei livelli di illuminamento, riflessione, abbagliamento e uniformità previsti dalle norme;
- presenza di sistemi integrati di connessione in rete internet;
- sistemi di building automation e gestione in remoto degli impianti principali;
- - impiantistica antincendio (rivelazione incendi, illuminazione di emergenza e di sicurezza);
- - sistemi di videosorveglianza e controllo accessi;
- - per le aree esterne dovrà essere prevista l’impiantistica in coordinamento con l’impiantistica interna e soluzioni
- di automazione.

1.1.6 Obiettivi relativi al contenimento energetico e alla sostenibilità ambientale

Ai fini di rendere l’intervento sostenibile la progettazione dovrà attenersi al principio base di adozione di scelte preliminari architettoniche, materiche e impiantistiche finalizzate al raggiungimento del massimo livello di qualificazione energetica dell’intervento perseguibile in rapporto alle risorse economiche disponibili. In ogni caso deve essere fatto salvo il rispetto delle prescrizioni normative in materia.

L’intervento dovrà garantire in particolare:

- ottenere l’asseverazione da parte di un soggetto abilitato, attestante che l’indice di prestazione energetica globale non rinnovabile (EP_{gl,nren}) dell’edificio oggetto dell’intervento sia inferiore per una quota almeno pari al 20% rispetto all’indice di prestazione energetica globale non rinnovabile di riferimento necessario ad accedere alla classificazione A4 di prestazione energetica;
- ottenere una certificazione dell’edificio oggetto di intervento che attesti la classificazione di edificio ad energia quasi zero (NZEB, nearly zero-energy building). Il Soggetto Attuatore Esterno acquisirà tale certificazione mediante Attestato di Prestazione Energetica (A.P.E.) rilasciato da un soggetto abilitato che potrà essere individuato direttamente dal Soggetto Attuatore Esterno medesimo o dal collaudatore, nell’ambito dell’eventuale servizio affidato.

La progettazione dovrà essere coerente con i principi e gli obblighi specifici del PNRR relativamente al principio del “Do No Significant Harm” (DNSH) e, ove applicabili, ai principi del Tagging clima e digitale.

1.1.7 Obiettivi relativi alla gestione e manutenzione delle opere

La progettazione dovrà essere ispirata ai principi di:

- durabilità, facilità ed economicità, controllabilità nel tempo delle prestazioni per l’intero ciclo di vita dell’opera;
- manutenibilità con il minor impatto possibile nello svolgimento sull’attività della struttura in esercizio;

- economicità della gestione e della manutenzione, anche in termini di risparmio energetico e contenimento della contaminazione dell'ambiente.

2 QUADRO NORMATIVO DI RIFERIMENTO

2.1 Regole e norme tecniche da rispettare.

Tutte le indicazioni di seguito riportate dovranno essere ulteriormente verificate all'atto della progettazione di fattibilità tecnica ed economica, anche tramite i necessari contatti informali con la committenza, con gli enti preposti al rilascio delle autorizzazioni/nulla osta e/o nel corso dell'acquisizione delle necessarie autorizzazioni. La seguente esposizione ha carattere unicamente riepilogativo e non esaustivo. La determinazione completa delle regole e delle norme specifiche di settore è demandata ai progettisti.

CONTRATTI PUBBLICI

L'intervento deve essere progettato in conformità alle disposizioni di cui al D.Lgs. 50/2016 e ss.mm.ii. e di cui alle relative norme attuative, oltre alle disposizioni ancora in vigore di cui al D.P.R. 207/2010, nonché alla Legge Regionale n. 8/2018.

URBANISTICA- EDILIZIA

- PRG Comune di Alghero, (TAV. 5.C) indica che l'area nella quale si intende intervenire ricade nella sottozona B1 B2;
- Regolamento Edilizio comunale;
- DPR 380/01 (Testo Unico Edilizia);
- Norme regionali in materia di edilizia;
- Piano paesaggistico regionale approvato con Deliberazione della Giunta Regionale n° 36/7 del 5 settembre 2006 e successive modifiche intercorse.
- **Ai sensi del D.M. 4 luglio 1966 l'intero territorio comunale di Alghero è vincolato dalla legge n° 1497 del 29.6.1939 e successive integrazioni e modifiche.**

STRUTTURE

Qualora si rendesse necessaria la progettazione di strutture, questa dovrà conformarsi alle disposizioni contenute all'interno delle Norme Tecniche per le Costruzioni di cui al D.M. 17.01.2018 – Circolare 21 gennaio 2019.

SICUREZZA E IGIENE

La progettazione degli ambienti dovrà tenere conto delle prescrizioni di cui al D.Lgs. 81/08 e del Regolamento edilizio del Comune di Sassari.

PREVENZIONE INCENDI

L'attività principale che verrà esercitata all'interno della struttura rientra tra le attività soggette a prevenzione incendi: **Attività 68.4.B:** Strutture sanitarie che erogano prestazioni di assistenza specialistica in regime ambulatoriale, ivi comprese quelle riabilitative, di diagnostica strumentale e di laboratorio, di superficie complessiva superiore a 1000 mq.

Sarà compito del professionista identificare le ulteriori attività soggette a prevenzione incendio e applicare al progetto le specifiche norme di settore, tra cui a titolo non esaustivo:

- D.P.R. 1 agosto 2011, n. 151 – Regolamento recante semplificazione della disciplina dei procedimenti relativi alla prevenzione degli incendi, a norma dell'articolo 49, comma 4- quater, del decreto-legge 31 maggio 2010, n. 78, convertito, con modificazioni, dalla legge 30 luglio 2010, n. 122;
- D.M. 29 marzo 2021 recante "Approvazione di norme tecniche di prevenzione incendi per le strutture sanitarie". Il provvedimento introduce il capitolo V.11 (Strutture sanitarie) della sezione V dell'allegato 1 al D.M. 3 agosto 2015 e ss.mm.ii. (cd. "Codice di prevenzione incendi", di seguito "Codice");

- D.M. 3 agosto 2015 – Approvazione di norme tecniche di prevenzione incendi, ai sensi del decreto legislativo 8 marzo 2006, n. 139;
- D.M 19 marzo 2015 “Aggiornamento della regola tecnica di prevenzione incendi per la progettazione, la costruzione e l'esercizio delle strutture sanitarie pubbliche e private di cui al decreto 18 settembre 2002”;
- D.M. 13/7/2011 "Regola tecnica di prevenzione incendi" gruppi elettrogeni;
- DM 20/12/2012 "Regola tecnica di prevenzione incendi per gli impianti di protezione attiva contro l'incendio installati nelle attività soggette ai controlli di prevenzione incendi";
- DM 3/11/2004 "Disposizioni relative all'installazione ed alla manutenzione dei dispositivi per l'apertura delle porte installate lungo le vie d'esodo, relativamente alla sicurezza in caso d'incendio";
- DM 30/11/1983 "Termini, definizioni generali e simboli grafici di prevenzione incendi";
- Resistenza al fuoco: DM 9/3/2007 "Prestazioni di resistenza al fuoco delle costruzioni nelle attività soggette al controllo del Corpo nazionale dei vigili del fuoco" e Lett. Circ. prot. n. P414-4122 del 28/3/2008 di chiarimenti;
- DM 16/2/2007 "Classificazione di resistenza al fuoco di prodotti ed elementi costruttivi di opere da costruzione";
- Reazione al fuoco: DM 10/3/2005 modificato dal DM 25/10/2007 "Classi di reazione al fuoco per i prodotti da costruzione da impiegarsi nelle opere per le quali è prescritto il requisito della sicurezza in caso d'incendio";
- DM 15/3/2005 modificato dal DM 16/02/2009 "Requisiti di reazione al fuoco dei prodotti da costruzione installati in attività disciplinate da specifiche disposizioni tecniche di prevenzione incendi in base al sistema di classificazione europeo";
- DM 10/3/1998 "Criteri generali di sicurezza antincendio e per la gestione dell'emergenza nei luoghi di lavoro".

BARRIERE ARCHITETTONICHE

La struttura dovrà poter garantire l'accesso da parte di persone con disabilità. La progettazione dovrà pertanto svolgersi nel rispetto dei principi di cui alla Legge n. 13/89, dal relativo regolamento D.M. 236/89 e dal D.P.R. 503/96.

TUTELA AMBIENTALE

La progettazione dell'intervento dovrà rispettare le indicazioni contenute all'interno del D.Lgs. 152/06 "Norme in materia ambientale" ove queste risultino applicabili.

Relativamente alle terre da scavo, si rimanda alle procedure di cui al comma 1, lettera c, dell'art.185 del D.Lgs.152/06 e al D.M. n. 161 del 10/08/2012.

CONTENIMENTO ENERGETICO

In materia di uso razionale dell'energia si farà riferimento a:

- Legge 9 gennaio 1991, n. 10 - Norme per l'attuazione del Piano energetico nazionale in materia di uso nazionale dell'energia, di risparmio energetico e di sviluppo delle fonti rinnovabili di energia;
- D.P.R. 26 agosto 1993, n. 412 - Regolamento recante norme per la progettazione, l'installazione, l'esercizio e la manutenzione degli impianti termici degli edifici ai fini del contenimento dei consumi di energia, in attuazione dell'art. 4, comma 4, della legge 9 gennaio 1991, n. 10;
- D. Lgs. 19 agosto 2005, n. 192 - Attuazione della direttiva (UE) 2018/844, che modifica la direttiva 2010/31/UE sulla prestazione energetica nell'edilizia e la direttiva 2012/27/UE sull'efficienza energetica, della direttiva 2010/31/UE, sulla prestazione energetica nell'edilizia, e della direttiva 2002/91/CE relativa al rendimento energetico nell'edilizia;
- Decreto interministeriale 26 giugno 2015 - Adeguamento linee guida nazionali per la certificazione energetica degli edifici. Sostenibilità ambientale

- D. Lgs. 4 luglio 2014, n. 102 - Attuazione della direttiva 2012/27/UE sull'efficienza energetica, che modifica le direttive 2009/125/CE e 2010/30/UE e abroga le direttive 2004/8/CE e 2006/32/CE;
- DPR 16 aprile 2013, n. 74.

ACUSTICA

In materia di acustica si farà riferimento al DPCM 5/12/1997 (requisiti acustici passivi).

IMPIANTI

Per i principi ai quali si deve ispirare la progettazione impiantistica, si rimanda agli obiettivi generali dell'opera precedentemente esposti.

La progettazione e l'esecuzione degli impianti dovrà avvenire in conformità a quanto disposto dalla legge n. 46, del 18/05/1990 e dal suo regolamento di attuazione DPR n. 447 del 06/12/1991, così come modificato e integrato dal Decreto Ministeriale N. 37 del 22 gennaio 2008 e successive modifiche, oltre che dalle ulteriori norme nazionali, regionali e di buona tecnica applicabili.

La progettazione dovrà essere svolta in ottemperanza alle norme CEI e UNI applicabili.

MATERIALI DA COSTRUZIONE

In sede di progettazione dovrà essere curata con particolare attenzione l'applicazione del Regolamento (UE) N. 305/2011 del Parlamento Europeo e del Consiglio del 9 marzo 2011 relativa alla marcatura CE dei prodotti da costruzione. Per ciascuna lavorazione che implichi l'utilizzo di materiali che debbano essere dotati di marcatura, dovrà essere indicata la relativa norma armonizzata di riferimento e la relativa modalità di attestazione in sede di esecuzione dei lavori.

2.2 Normativa di settore

L'attività sarà soggetta ad accreditamento istituzionale delle strutture sanitarie e sociosanitarie. Si terrà dunque conto del DM 77/2022 recante standard per lo sviluppo dell'assistenza territoriale nel SSN, nonché, più in generale, dei requisiti minimi strutturali, tecnologici ed organizzativi per l'esercizio delle attività sanitarie da parte delle strutture pubbliche e private di cui al DPR 14 gennaio 1997, alle DGR nn. 47/42 e 47/43 del 30/12/2010 (requisiti generali e ulteriori per il rilascio dell'accREDITAMENTO istituzionale delle strutture sanitarie e socio sanitarie operanti nella Regione Sardegna) e alle ulteriori deliberazioni regionali con cui tali requisiti sono stati integrati e o revisionati.

Sono da intendersi quali riferimenti anche gli Accordi Stato-Regioni relativi al Piano Nazionale della Cronicità, al Piano Nazionale della Prevenzione, al Sistema di emergenza urgenza in rapporto alla continuità assistenziale.

Si rimanda, inoltre, alla relazione della Direzione Generale della ASL di Sassari protocollo n. 11479 del 6/4/2022.

2.3 Criteri Ambientali Minimi (CAM)

Ai sensi dell'art. 34 del D.lgs. 50/2016 è fatto l'obbligo di rispettare i criteri ambientali minimi adottati con decreto del Ministro dell'ambiente e della tutela del territorio e del mare. Il progettista valuterà quali dei criteri ambientali minimi in vigore sarà necessario applicare. Certamente si farà riferimento a:

- DM 11 ottobre 2017: Affidamento di servizi di progettazione e lavori per la nuova costruzione, ristrutturazione e manutenzione di edifici pubblici;
- DM 27 settembre 2017: Acquisizione di sorgenti luminose per illuminazione pubblica, l'acquisizione di apparecchi per illuminazione pubblica, l'affidamento del servizio di progettazione di impianti per illuminazione pubblica;

2.4 Vincoli di legge

La struttura oggetto dell'intervento è sottoposta a tutela del paesaggio.

3 DESCRIZIONE DEGLI INTERVENTI

3.1 Lavori di manutenzione straordinaria

Nell'ambito del budget messo a disposizione dalla committenza, al fine di perseguire gli obiettivi esplicitati nel precedente capitolo, i lavori di ristrutturazione riguarderanno la redistribuzione degli spazi interni, con demolizione e rifacimento delle partizioni verticali, il rifacimento dei servizi igienici e delle finiture dei vari ambienti.

Il progettista dovrà individuare i necessari lavori per garantire il necessario isolamento termo acustico dell'involucro, anche mediante la sostituzione dei serramenti esistenti. Si prevede la rivisitazione dei percorsi di esodo e il ridimensionamento dei corridoi, delle aperture interne ed esterne. Si prevede la revisione, sostituzione e integrazione degli impianti di trasporto verticale.

Si prevede la realizzazione di una piccola unità di radiologia negli spazi al piano terra.

Si dovrà prevedere la sopraelevazione di un piano non appena sarà promulgato il c.d. "Piano Casa" della Regione Sardegna.

Si dovrà prevedere un impianto fotovoltaico con relative batterie di accumulo per permettere l'alimentazione della nuova Pompa di calore in sostituzione dell'attuale centrale termica da dismettere.

Sarà pertanto necessario progettare e realizzare l'intero impianto centralizzato di climatizzazione.

Specificatamente relativamente all'adeguamento antincendio dovranno prevedersi le opere necessarie ai fini dell'adeguamento normativo

4 MODALITA' DI ATTUAZIONE DELL'INTERVENTO

Progettazione, direzione lavori e coordinamento sicurezza in fase di esecuzione

Ai sensi dell'art. 48, comma 5, del decreto-legge 31 maggio 2021, n. 77, convertito nella legge 29 luglio 2021, n. 108, si prevede che l'opera, finanziata con risorse del PNRR, venga realizzata mediante appalto congiunto di progettazione ed esecuzione dei relativi lavori, sulla base del progetto di fattibilità tecnica ed economica messo a disposizione dalla stazione appaltante.

Tutte le indicazioni di seguito riportate dovranno essere verificate all'atto della progettazione nel corso dei necessari contatti informali con gli Enti di Controllo preposti e nel corso dell'acquisizione delle necessarie autorizzazioni, anche in sede di Conferenza dei Servizi.

Tenuto conto del fatto che, ai sensi dell'art. 23, comma 3, del D.Lgs. 50/2016, fino all'entrata in vigore del nuovo Regolamento di definizione dei contenuti della progettazione, continuano ad applicarsi le disposizioni di cui alla parte II, titolo II, capo I (articoli da 14 a 43: contenuti della progettazione) del D.P.R. 207/10, nonché di cui agli allegati o le parti di allegati ivi richiamate, per i livelli di progettazione dell'intervento si fa riferimento ai livelli progettuali di cui all'art. 93, comma 1, del D.lgs. 163/2006, che dovranno essere sviluppati per approfondimenti successivi, a partire dalla presente relazione.

Si prevedono tre livelli di progettazione:

- progetto di fattibilità tecnica ed economica, in cui verrà individuata, tra più soluzioni, quella che presenta il miglior rapporto tra costi e benefici, in relazione alle specifiche esigenze da soddisfare e prestazioni da fornire;
- progetto definitivo ed esecutivo in cui, per approfondimenti successivi, verrà sviluppata una delle soluzioni analizzate nel progetto di fattibilità tecnica ed economica, a seguito di approvazione da parte della committenza.

Vista l'attuale assenza di personale tecnico nella composizione della ASL 1 – Sassari e considerata l'elevata mole e numero di procedimenti del PNRR poste in capo alla citata ASL 1 e stante la difficoltà di rispettare i tempi strettissimi della programmazione degli interventi del PNRR, non è possibile per il soggetto attuatore esterno procedere alla redazione di qualsiasi fase progettuale e di Direzione dei Lavori da svolgere internamente alla Stazione Appaltante e, pertanto, se ne prevede l'affidamento ad un soggetto esterno.

Per il calcolo dell'onorario di tali complessive prestazioni si rimanda al Calcolo corrispettivi.

Ai sensi dell'art. 48, comma 5, della L. 108/2021, il PFTE sarà sottoposto all'esame della conferenza di servizi preliminare di cui all'articolo 14, comma 3, della legge 7 agosto 1990, n. 241. Nell'espletamento del suo incarico di progettazione di fattibilità tecnica ed economica, l'operatore economico incaricato dovrà farsi carico della predisposizione di tutto quanto occorre per l'ottenimento, in sede di tale conferenza, dell'indicazione delle condizioni per ottenere, sul successivo progetto definitivo, le intese, i pareri, le concessioni, le autorizzazioni, le licenze, i nullaosta e gli assensi, comunque denominati, richiesti dalla normativa. In tale contesto il progettista dovrà avere cura di predisporre gli elaborati necessari all'ottenimento del preliminare parere da parte dell'ufficio competente al successivo accreditamento al SSN.

I successivi livelli di progettazione definitiva ed esecutiva rientrano tra le prestazioni affidate al medesimo operatore economico cui sarà affidata l'esecuzione dei lavori e saranno approvati dalla Stazione Appaltante – appalto integrato.

Il progetto definitivo, predisposto dall'appaltatore in sede di gara o in sede di esecuzione del contratto, sarà a sua volta sottoposto a conferenza di servizi per l'acquisizione dei pareri e degli atti di assenso necessari per l'ottenimento del titolo edilizio e l'approvazione del progetto. La procedura verrà avviata dal responsabile unico del procedimento entro cinque giorni dalla presentazione del progetto definitivo da parte dell'affidatario (art. 48, comma 5, della Legge 108/2021).

Calcolo corrispettivi.

Nell'espletamento del suo incarico di progettazione, l'operatore economico incaricato dovrà farsi carico della predisposizione di tutto quanto occorre per l'ottenimento, anche in sede di conferenza, di servizi, le intese, i pareri, le concessioni, le autorizzazioni, le licenze, i nullaosta e gli assensi, comunque denominati, richiesti dalla normativa.

In tale contesto il progettista dovrà avere cura di predisporre gli elaborati necessari all'ottenimento del preliminare parere da parte dell'ufficio competente al successivo accreditamento al SSN.

4.1 Progetto di fattibilità tecnica ed economica.

Il PFTE dovrà definire le caratteristiche qualitative e funzionali dei lavori, il quadro delle esigenze da soddisfare e delle specifiche prestazioni da fornire nel rispetto delle indicazioni del documento di indirizzo alla progettazione; evidenzia le specifiche funzionali ed i limiti di spesa delle opere da realizzare. Il PFTE stabilisce i profili e le caratteristiche più significative degli elaborati dei successivi livelli di progettazione.

Il progettista dovrà preliminarmente redigere, confrontandosi con il RUP, il documento di fattibilità delle alternative progettuali di cui all'articolo 23, comma 5 del Codice (DOCFAP). Il PFTE dovrà essere redatto avendo a riferimento i contenuti previsti dall'art. 23 del D.Lgs 50/2016 e dagli articoli il DPR 207/2010, articoli da 17 a 23, e le Linee guida del Ministero delle Infrastrutture e della Mobilità Sostenibile per la redazione del progetto di fattibilità tecnica ed economica da porre a base dell'affidamento di contratti pubblici di lavori del PNRR e del PNC approvate dall'Assemblea del Consiglio Superiore dei Lavori Pubblici il 29/07/2021, comprendenti una serie di elaborazioni tecniche e documentali aggiuntive rispetto a quelle ordinariamente previste, specifiche per i casi di affidamento di contratti pubblici di lavori del PNRR e del PNC. In relazione alla natura del bene culturale, il progetto dovrà tener conto delle indicazioni di cui al DM n. 154/2017, oltre che del Capo III della Parte II del Codice dei contratti pubblici.

Tenuto conto della natura dei lavori si prevede la redazione dei seguenti elaborati:

- a) relazione illustrativa generale;
- b) relazione tecnica in cui il progettista deve riportare lo sviluppo degli studi tecnici specialistici del progetto ed indicare requisiti e prestazioni che devono essere riscontrate nell'intervento, descrivere nel dettaglio le indagini effettuate e motivare le scelte tecniche del progetto; la relazione tecnica dovrà contenere le prime indicazioni per la redazione del piano di manutenzione dell'opera e delle sue parti;
- c) rilievo di massima degli immobili;
- d) planimetria generale e elaborati grafici;
- e) computo estimativo;

- f) quadro economico di progetto;
- g) capitolato speciale descrittivo e prestazionale utile alla indizione della gara d'appalto;
- h) schema di contratto e cronoprogramma;
- i) prime indicazioni per la stesura dei piani della sicurezza.

La stima del costo dell'opera, coerente con il livello di approfondimento del progetto raggiunto nelle varie parti specialistiche, dovrà essere effettuata mediante l'impiego dei prezziari ufficiali di riferimento, di cui all'articolo 23 comma 7 del Codice o, in subordine, mediante analisi di mercato confortate da analisi prezzi. Così pure le indicazioni sui piani di sicurezza e sul piano di manutenzione terranno conto del livello di dettaglio coerente con il livello di progettazione in questione.

Il PFTE dovrà consentire di procedere con la verifica preventiva di primo livello ex art. 26 del D.lgs. 50/2016, finalizzata ad accertare prima dell'avvio della procedura di affidamento dell'appalto integrato:

- a) la coerenza delle scelte progettuali con i contenuti del documento di indirizzo alla progettazione;
- b) la completezza formale degli elaborati progettuali;
- c) la coerenza interna tra gli elaborati progettuali;
- d) la coerenza esterna in relazione alle norme tecniche comunque applicabili;
- e) la revisione del computo metrico estimativo, anche in relazione alla sua coerenza con gli elaborati grafici e all'applicazione dei prezzi;
- f) la revisione delle somme a disposizione del quadro economico di spesa, anche al fine di accertare la presenza di adeguati elementi giustificativi per la valutazione della congruità degli importi riportati nel quadro economico medesimo;
- g) la effettiva leggibilità dei contenuti progettuali per tematismi, anche attraverso eventuali relazioni di sintesi/ricucitura che "mettano a sistema" contenuti progettuali afferenti al medesimo tematismo ma tuttavia "dispersi" nei numerosi elaborati progettuali. Ciò al fine di favorire l'esame del progetto da parte dei membri esperti dell'Organo consultivo sui principali aspetti tecnici sottesi dal progetto.

Tempi presunti di esecuzione del servizio: 40 giorni naturali e consecutivi.

Le prestazioni tecniche comprese nell'incarico e descritte secondo la tavola Z-2 del D.M. 17 giugno 2016 sono riportate nell'**allegato Calcolo dei corrispettivi** (allegato 1).

4.2 Progetto Definitivo/Esecutivo

Il successivo livello progettuale dovrà essere redatto sulla base del PFTE e di quanto emerso dalla conferenza dei servizi indetta sul primo livello. Qualora si optasse per l'omissione del livello definitivo, il progetto esecutivo dovrà contenere in sé anche tutti gli elementi previsti per il livello omesso.

Il progetto esecutivo costituisce la ingegnerizzazione di tutte le lavorazioni e, pertanto, definisce compiutamente ed in ogni particolare architettonico, strutturale ed impiantistico l'intervento da realizzare. Restano esclusi soltanto i piani operativi di cantiere, i piani di approvvigionamenti, nonché i calcoli e i grafici relativi alle opere provvisorie. Il progetto esecutivo, nello specifico, è redatto nel pieno rispetto del progetto a livello precedente (PFTE o definitivo nel caso in cui non vengano accorpate gli ultimi due livelli progettuali), nonché delle prescrizioni dettate nei titoli abilitativi o in sede di accertamento di conformità urbanistica, o di conferenza di servizi.

I contenuti della progettazione di livello definitivo ed esecutivo sono quelli definiti dal DRP 207/2010.

Tutti gli elaborati del Progetto Definitivo/Esecutivo dovranno avere un livello di dettaglio e contenuti orientati alla produzione. Il progettista dovrà pertanto preoccuparsi per quanto possibile di ridurre i costi e i tempi ed i rischi connessi con la produzione in cantiere. Dovrà altresì curare la logistica degli approvvigionamenti delle consegne e dei tempi per l'accettazione da parte del DL, al fine di contenerne il più possibile tempi e rischi.

Tutti gli elaborati progettuali, incluso il piano di manutenzione, dovranno essere orientati alla ottimizzazione e semplificazione delle fasi di gestione e manutenzione dell'opera, avendo a riguardo al contenimento dei costi diretti e indiretti e delle risorse umane e strumentali da impiegare.

Sia nella fase della progettazione definitiva che nella fase esecutiva dovrà essere elaborato un dettagliato cronoprogramma lavori che tenga conto della presenza di attività sanitarie all'interno della struttura durante l'esecuzione dei lavori. In particolare i progettisti dovranno elaborare un programma concordato delle attività con la Direzione Sanitaria ASL 1 – Sassari.

Fatta salva la ridefinizione del cronoprogramma in sede di progettazione di fattibilità tecnica ed economica, allo stato attuale si prevedono i seguenti tempi di esecuzione dell'attività:

- per progetto definitivo: 90 giorni naturali e consecutivi;
- per progetto esecutivo: 45 giorni naturali e consecutivi.

In ogni caso l'operatore economico dovrà garantire, tra progettazione ed esecuzione, l'ultimazione in tempo utile per consentire la conclusione del collaudo entro il termine previsto per il mantenimento del finanziamento PNRR e Conto Termico.

4.3 Verifica della progettazione

Il PFTE e i successivi progetti definito ed esecutivo saranno sottoposti ad attività di verifica ai sensi dell'art. 26 del D.Lgs. 50/2016. Tale attività potrà essere condotta in progress al fine di permettere una maggiore celerità. Tale servizio sarà affidato a professionisti esterni

4.4 Disposizioni in merito alla direzione Lavori

L'Ufficio di Direzione Lavori di cui all'art. 101 del D.Lgs 50/16 dovrà al minimo comprendere le seguenti funzioni:

- Direttore dei Lavori;
- Coordinatore della Sicurezza in fase di Esecuzione.

Al termine della realizzazione dei lavori, l'operatore economico incaricato della direzione lavori dovrà predisporre tutta la documentazione e le certificazioni necessarie ai fini dell'ottenimento del certificato di agibilità ai sensi dell'art. 24 del DPR 380/2001, ivi incluso l'Attestato di Qualificazione Energetica (AQE) di cui all'art. 8, comma 2, d.lgs. 192/2005. Sarà cura del Direttore lavori predisporre il fascicolo necessario all'ottenimento dell'accreditamento della struttura sanitaria, secondo le indicazioni che verranno fornite dal RUP sentito l'ufficio competente.

4.5 Disposizioni in merito al collaudo delle opere

Si prevede che il collaudo avvenga in corso d'opera, anche ai sensi dell'art. 150 del Codice dei contratti pubblici. Vista l'attuale assenza di personale tecnico nella composizione della ASL 1 – Sassari e considerata l'elevata mole e numero di procedimenti del PNRR poste in capo alla citata ASL 1 e stante la difficoltà di rispettare i tempi strettissimi della programmazione degli interventi del PNRR, non è possibile per il soggetto attuatore esterno svolgere le prestazioni relative al collaudo tecnico amministrativo internamente alla Stazione Appaltante e, pertanto, se ne prevede l'affidamento ad un soggetto esterno, cui verrà affidato anche il collaudo tecnico-funzionale degli impianti.

Ulteriore professionista verrà incaricato del rilascio dell'Attestazione di Prestazione Energetica (APE) di cui all'art. 6 commi 1, 2, 3, 8 del d.lgs. 192/2005, come modificato dal D.L. 63/2013, a sua volta modificato dal D.L. 145/2013.

5 LIMITI FINANZIARI

5.1 Stima importo lavori

Si evidenzia che la determinazione dell'importo di dettaglio dell'importo dei lavori è demandata alle successive fasi di progettazione. In sede di progetto si dovrà fare riferimento a:

- Prezziari Regionale "Tipologie Edilizie" della Tipografia del Genio Civile dove si evincono costi parametrici di lavorazioni attinenti all'intervento cui si fa riferimento;
- Prezzario lavori pubblici Regione Sardegna;
- Valutazioni tecniche indipendenti sulla scorta di esperienze professionali.

In questa fase, anche sulla scorta di misurazioni effettuate ove possibile e tenuto conto dell'entità del finanziamento, l'importo delle opere è stato quantificato in € 2.105.600,00 + IVA, di cui € 80.986,00 per costi della sicurezza. I costi sono così ripartiti:

Lavori edili	€ 1.486.600,00
Impianti idrico e sanitario	€ 88.400,00
Impianti meccanici	€ 343.200,00
Impianto elettrico	€ 187.400,00

Tale importo che verrà meglio definito in fase di progettazione di fattibilità tecnica ed economica, costituisce un limite massimo di lavori da realizzare. Pertanto sono da considerare importi massimi i corrispettivi contrattuali per prestazioni tecniche di progettazione e direzione lavori/CSE, a prescindere dalla definizione di dettaglio degli importi delle categorie di lavori.

E' fatta salva la possibilità di variazione dei corrispettivi ai sensi dell'art. 106 del D.Lgs. 50/2016, laddove se ne verificassero le condizioni.

5.2 Classi e categorie delle opere

Al calcolo dei lavori sopra definito corrisponde la suddivisione nelle seguenti categorie per la determinazione dei corrispettivi da porre a base di gara per l'affidamento delle successive fasi di progettazione e dei servizi tecnici connessi, secondo quanto disposto dal D.Lgs 50/2016 e dal Decreto del Ministero della Giustizia di concerto con il Ministero delle infrastrutture e dei Trasporti n. 143 del 17/06/2016:

E.20	<i>Interventi di manutenzione straordinaria, ristrutturazione, riqualificazione, su edifici e manufatti esistenti</i>	€ 1.486.600,00
IA.01	<i>Impianti per l'approvvigionamento, la preparazione e la distribuzione di acqua nell'interno di edifici o per scopi industriali - Impianti sanitari - Impianti di fognatura domestica od industriale ed opere relative al trattamento delle acque di rifiuto - Reti di distribuzione di combustibili liquidi o gassosi - Impianti per la distribuzione dell'aria compressa del vuoto e di gas medicali - Impianti e reti antincendio</i>	€ 88.400,00
IA.02	<i>Impianti di riscaldamento - Impianto di raffrescamento, climatizzazione, trattamento dell'aria - Impianti meccanici di distribuzione fluidi - Impianto solare termico</i>	€ 343.200,00
IA.04	<i>Impianti elettrici in genere, impianti di illuminazione, telefonici, di sicurezza, di rivelazione incendi, fotovoltaici, a corredo di edifici e costruzioni complessi - cablaggi strutturati - impianti in fibra ottica - singole apparecchiature per laboratori e impianti pilota di tipo complesso</i>	€ 187.400,00
		€ 2.105.600,00

5.3 Stima corrispettivi servizi di ingegneria e architettura

Sulla base della quantificazione complessiva delle opere è possibile stimare i seguenti corrispettivi al netto di IVA e cassa previdenziale:

Servizi di ingegneria e architettura	Corrispettivi
Progettazione FTE/CSP/DL/CSE/accatostamento	€ 176.691,00
Verifica ex art. 26 (tutti i livelli)	€ 9.010,00.
Progettazione definitiva/esecutiva (facente parte di appalto integrato)	€ 192.034,00
collaudo	€ 18.018,00

Tali corrispettivi sono stati calcolati in base al D.M. 17/06/2016, tenuto conto delle categorie d'opera in cui si dividono i lavori riepilogate al precedente paragrafo 6.2. L'onorario per prestazione di variazione catastale è stato stimato in considerazione della superficie dell'immobile che sarà oggetto di variazione, tenendo conto dei prezzi di mercato per tale attività.

A seguito dell'entrata in vigore dell'articolo 9 del D.L. 1/12, convertito con L. 27/12, essendo state abrogate le tariffe minime professionali, gli importi indicati saranno soggetti a ribasso in sede di trattativa economica con i professionisti.

Qualora vengano affidate ulteriori prestazioni ai sensi dell'art. 106 del Codice, per il calcolo del relativo onorario si farà riferimento al D.M. 17/06/2016, con l'applicazione del ribasso offerto in sede di affidamento.

Poiché si prevede di realizzare l'intervento mediante appalto integrato, il valore della progettazione definitiva ed esecutiva è ora solo stimato e verrà calcolato in sede di PFTE.

Si riporta il quadro economico di massima dell'opera scaturito dopo gli Accordi Quadro espletati da INVITALIA.

PIANO NAZIONALE DI RIPRESA E RESILIENZA (PNRR)			
M6C1 Intervento 1.1 Case della Comunità M6.C1 – 1.1 Case della comunità e presa in carico della persona			
CUP:	CIG:	IMPORTI	
		<i>Parziali</i>	<i>Totali</i>
A - IMPORTO ESECUZIONE LAVORI E SICUREZZA			
A1 - TOTALE IMPORTO LAVORI			
	superficie intervento mq	2300	
	costo parametrico AGENAS per ristrutturazione pesante a mq	1 300	
TOTALE IMPORTO LAVORI		Ö	2 024 640
Ribasso offerto escluso gli oneri di scurezza (Invitalia) - 15,421%		-Ö	303 696
A2 - TOTALE IMPORTO SICUREZZA		Ö	80 896
TOTALE A - SOMMA IMPORTO LAVORI E SICUREZZA (A1+A2)		Ö	1 801 930
B - SOMME A DISPOSIZIONE			
B1 . Imprevisti		Ö	379 235
B2 . Acquisto terreno max 10%			
B3 - Attrezzature Arredi Forniture		Ö	410 400
B4 - Indagini		Ö	18 019
B.5 - PROGETTAZIONE DL COLLAUDO VERIFICHE			
B5a - progettazione PFTE, DL		Ö	192 034
Ribasso offerto ed applicato su B5a (Invitalia) -25,00%		-Ö	48 008
B5b - supporto al RUP		Ö	7 208
B5c - verifica del progetto (art. 26 dlgs 50/2016)		Ö	9 010
B5d - collaudo (tecnico-amministrativo, statico, tecnico funzionale degli impianti)		Ö	18 019
B5e - CSE e DL		Ö	176 691
Ribasso offerto ed applicato su B5b (Invitalia) -25,00%		-Ö	44 173
B5f - Cassa previdenziale su spese tecniche		Ö	16 118
B6 - ACCANTONAMENTI			
B6a - Art. 113 D.Lgs. 50/2016 . 1,8% sui lavori		Ö	32 435
B6b - Polizze rischi professionali personale interno per progettazione (art. 24 c 4 dlgs 50/2016)		Ö	2 000
B6c - Spese per commissioni giudicatrici (IVA inclusa)		Ö	3 697
B6d - Spese per pubblicità e notifiche (ANAC)		Ö	2 600
B8 - IVA			
B8a - IVA su lavori		Ö	180 193
B8b - IVA su attrezzature, arredi e forniture		Ö	90 288
B8c - IVA su indagini		Ö	3 964
B8d - IVA su spese tecniche		Ö	92 198
TOTALE B (Somme a disposizione)			Ö1 132 671
TOTALE GENERALE (A+B)			Ö3 345 000

5.4 Fonti di finanziamento

Come specificato in premessa, l'intervento in oggetto è finanziato con:

PNRR	€ 3.345.000,00,00
------	-------------------

L'importo totale di euro **3.345.000,00** è il limite massimo di finanziamenti con fondi PNRR, tuttavia potrebbe essere suscettibile di un incremento in quanto in data 17/10/22 LA Stazione Appaltante ha presentato la domanda di finanziamento ex Articolo 26, commi 7 e 7-bis, del decreto-legge 17/5/2022, n. 50, per l'accesso al Fondo da parte delle amministrazioni statali a causa dell'aumento dei costi parametrici utilizzati per la quantificazione dei quadri economici in virtù dei nuovi prezziari pubblicati dalla regione Sardegna.

6 PROCEDURA SCELTA CONTRAENTE

6.1 Modalità affidamento servizi tecnici e lavori

I servizi verranno affidati ad operatori economici individuati tra gli aggiudicatari degli Accordi Quadro stipulati da Invitalia a seguito di espletamento di procedure di gara aperte, senza riapertura del confronto concorrenziale.

I seguenti servizi tecnici sono inseriti nel programma biennale delle forniture e dei servizi 2022-2023, annualità 2022.

Modalità appalto progetto definitivo/esecutivo ed esecuzione lavori, ripartizione in lotti.

Come disposto con la medesima deliberazione di cui al paragrafo 7.1, l'appalto congiunto di esecuzione lavori e progettazione definitiva ed esecutiva verrà affidato ad un operatore economico individuato tra gli aggiudicatari dell'Accordo Quadro stipulato da Invitalia a seguito di espletamento di procedura di gara aperta, senza riapertura del confronto concorrenziale.

Il contratto per lavori sarà stipulato a misura.

Si prevede di appaltare i lavori in un unico lotto poiché l'intervento è connotato da una sua unitarietà, trattandosi di lavori che riguardano un unico complesso costituito da un solo fabbricato .

7 CRONOPROGRAMMA

L'intervento deve realizzarsi nel rispetto dei vincoli temporali previsti per il mantenimento del finanziamento. Tassativamente deve concludersi entro il 31/03/2026.

L'allegato 4 al presente documento riporta il cronoprogramma completo dell'intervento.

Ai fini del cronoprogramma si considera che, ai sensi dell'art. 8, comma 1, lett. a) della L. 120/2020, per le procedure bandite entro il 30/06/2023 è sempre ammesso l'avvio in urgenza dei contratti.

Inoltre alla conferenza di servizi si applicano le misure acceleratorie di cui all'art. 13 della medesima Legge.

8 ALLEGATI

- Allegato 1-Calcolo dei corrispettivi PFTE
- Allegato 2 – scheda intervento PNRR-Agenas
- Allegato 3-- relazione sanitaria;
- Allegato 4 – cronoprogramma;
- Allegato 5 – relazione diagnosi energetica
- Allegato 6 – scheda accreditamento

IL RESPONSABILE UNICO DEL PROCEDIMENTO

Geom. Rino Bosinco

DIRETTORE GENERALE ASL N. 1 DI SASSARI

Dott. Flavio Sensi

DIRETTORE AMMINISTRATIVO ASL N. 1 DI SASSARI

Dott. Mario Giovanni Altana

DIRETTORE SANITARIO ASL N. 1 DI SASSARI

Dott. Vito Leonardo Giuseppe La Spina